

旬報 湯前

市外(内) 0966(43)

役場 ☎ 4111 B&G海洋センター ☎ 4555

保健センター ☎ 4112 中央公民館 ☎ 2050



風鈴の音を聞いて暑い夏を乗り切りましょう

税務町民課

保健福祉課

被保険者証を郵送しました 国民健康保険・後期高齢者医療保険

8月1日以降は新しい被保険者証を使いましょう。受け取っていない人は郵便受けを確認してください。

▶国民健康保険の人：

- 新しい被保険者証はクリーム色です。
- 限度額適用・標準負担額減額認定証が必要な人は役場で手続きが必要です。

▶後期高齢者医療保険の人：

- 新しい被保険者証は黄色です。
- 現在、限度額適用・標準負担額減額認定証を持っている人には新しい認定証も郵送しています。

▶その他：古い被保険者証と認定証は自宅で処分するか役場に返してください。

☎ 税務町民課 保健医療係

8月22日(日)川をきれいに 湯前町クリーン作戦

「くまもと・みんなの川と海づくりデー」として県内一斉に美化清掃活動を行います。皆さまの参加をお待ちしています。

▶日時：8月22日(日) 6:00～7:00

※各地区で現地集合、現地解散です。

▶場所：各地区にある河川と水路沿い

▶活動内容：河川と水路沿いのゴミ拾い

▶持参物：軍手、飲み物、タオルなど

※ゴミ袋は区長さんを通じて支給します。

▶その他：

- 地区ごとに別日程で実施可能です。
- 雨天のときは中止します。

農林業を支援 新型コロナウイルス感染症対策

農林業経営持続化支援金

▶条件：次のすべてに当てはまること

- ・農林業を営み、町内に住所がある法人か個人事業者
- ・令和元年度と比べて連続する3カ月の売上げが15%以上減った
- ・町の商工業経営持続化支援金を受給していない
- ・町税などの滞納がない
- ・他市町村で同様の補助金などを受給していない

▶**交付額**：ことし4月から翌年2月までの間で令和元年の同3カ月比の売上減少額の3分の1（上限30万円） ※上限まで申請可。

新規就農支援研修生を募集します 農業大学校

就農に必要な栽培技術や経営のノウハウを学べる農業研修を実施しています。仲間とともに農業を始めてみませんか。

▶研修コース・研修期間・募集人数：

研修コース	研修期間	募集人数
プロ経営者コース (野菜専攻)	4月～翌年3月 (週5日)	10名程度
実践農業コース 1組：野菜栽培と 作物栽培 2組：野菜栽培専攻	4月～12月 (週3日)	各組 20名程度

▶募集期間：

前期：9月21日(火)～10月29日(金)
後期：翌年1月5日(月)～28日(金)

☎ 農業大学校研修部 ☎ 096(248)6600

転作現地確認を行います 農家の皆さんへ

転作現地確認を行います。立て札の配布があった人は現地の見やすいところに立ててください。

▶日程：

日にち	対象地区
8月2日 (月)	浜川、下城、古城、浅鹿野、牧良、 上猪、中猪、山ノ口、辻、野中田1・2・3、 上村、下染田、下里
8月3日 (火)	田上、下村、馬場、瀬戸口、 上里1・2・3、植木

農地転用には許可が必要です

農地を農地以外に利用することを農地転用といいます。自分の農地を農地転用するときは問合先への許可申請が必要です。

▶対象：

- ①自分の所有する農地を転用するとき
- ②所有者以外の方が農地を転用するとき
※許可できないときもありますので、予定している人は事前に問合先へお尋ねください。

▶**その他**：無断で農地転用をすると法律違反になります。工事の中止や原状回復の命令が出されます。

☎ 農林振興課 農業委員会

商工業者を支援 熊本県事業継続・再開支援一時金

飲食店への時短要請や県民への不要不急の外出・移動の自粛で影響を受けた中小企業者などに県から支援があります。ぜひ活用してください。

(1) 一時交付金

▶**条件**：ことし5月・6月の売上が前年か前々年と比べて30%以上50%未満減少していて、次のいずれかに当てはまる事業者

- ①時短要請の飲食店と取引がある
(例) 農業者、飲食料品・割りばし・おしぼりなどを飲食店に提供している業者
- ②不要不急の外出・移動の自粛で影響を受けた
(例) 旅館、観光施設、タクシー事業者など

▶**支援額**：法人…上限10万円/月
個人…上限5万円/月

(2) 酒類販売事業者への上乗せ交付

▶**条件**：ことし5月・6月の売上が前年か前々年と比べて30%以上減少していて、国の「月次支援金」か一時交付金の条件①、②のいずれかに当てはまる事業者
※終日酒類販売停止要請に応じた熊本市の飲食店との取引があること。

▶支援額：

- ・売上が70%以上減少
法人…上限40万円/月
個人…上限20万円/月
- ・売上が50%以上70%未満減少
法人…上限20万円/月
個人…上限10万円/月
- ・売上が30%以上50%未満減少
法人…上限10万円/月
個人…上限5万円/月

▶**申請方法**：原則電子申請 ※郵送も可能です。

▶**申請期限**：9月30日(木) ※当日消印有効。

☎ 県コールセンター(平日9:00～17:00)
☎ 096(387)1515

19周年記念感謝祭 ふれあい交流センター「湯～とぴあ」

▶**期間**：8月4日(水)～12日(木) 9:00～17:00

▶**場所**：ふれあいセンター「湯～とぴあ」特産品販売所

▶**抽選**：500円以上の買い物で1回(空くじなし)
※景品がなくなり次第、抽選終了となります。

☎ 湯～とぴあ ☎ 0966(43)4143

高校生などの通学費を補助



▶**対象者**：人吉市・球磨郡内の高等学校などに公共交通機関を使って子どもを通学させる保護者

▶**補助率**：3分の1以内

▶**提出書類**：次の書類を問合先に提出

- ・申請書 ※問合先にあります。
- ・定期券の写し(くま川鉄道代替バス利用者)
- ・定期券代の領収書(産交バス利用者)
- ・通帳
- ・印鑑

☎ 湯前町教育委員会

人権メッセージを募集します

くわしくは熊本県ホームページで確認するか問合先にお尋ねください。

▶**テーマ：**
やさしさを広げよう ～わたしの思いやり宣言～

▶**期限：**9月10日(金) ※必着

▶**応募方法：**

①電子申請サービス

右のQRコードを読み取り、
必要事項を入力



電子申請用

②電子メール

右のQRコードを読み取り、
必要事項を入力



電子メール用

③郵送・FAX

応募用紙に必要事項を記入して送付

※応募用紙は県ホームページからダウンロードできます。

☎ 熊本県人権センター人権メッセージ募集係

〒862-8570(県庁専用郵便番号・住所不要)

☎ 096(333)2299 FAX:096(383)1206

忘れていませんか 戦没者等の遺族の特別弔慰金

くわしくは熊本県ホームページで確認するか問合先にお尋ねください。

▶**対象者：**次のいずれかに当てはまる人

※③、④は戦没者が亡くなるまでに生まれていることが前提です。

①昨年4月1日までに戦傷病者戦没遺族等援護法で弔慰金の受給権を取得した人

②戦没者等の子

③戦没者等の父母、孫、祖父母、兄弟姉妹

※戦没者等が亡くなったときの生計関係の要件によって順番が替わります。

④①～③以外の戦没者等の三親等内の親族

※戦没者等が亡くなるまで1年以上の生計関係があり、戸籍に入っていた人に限ります。

▶**支給額：**年額5万円(5年間)

▶**請求方法：**保健福祉課へお尋ねください。

▶**請求期限：**令和5年3月31日(金)

「児童福祉週間」標語を募集します

毎年5月5日～11日は児童福祉週間です。来年度の児童福祉週間の象徴となる標語を募集します。くわしくは問合先にお尋ねください。

▶**テーマ：**

①夢と希望をもつ子どもたちを応援する標語

②未来に向けて子どもたちからのメッセージ

▶**応募期間：**8月1日(日)～9月30日(木)

☎ (公財)児童育成協会 ☎ 03(5357)1174

アスベストを使った製品の処理に注意

アスベストを使った製品は「ごみ収集所」「クリーンプラザ」には出せません。バスマットとコースターは販売者やメーカーに問い合わせてください。

▶**その他：**

・安全性を調査中の珪藻土製品は削ったり割ったりせず自宅で保管してください。

・通常で使う限りは健康上問題ありません。

・心配なときはビニールなどに入れテープで口をふさいで保管してください。

ノミに気をつけましょう

▶**気をつけること：**

・犬や猫などにつくノミが発生しています。野良犬や野良猫に触らないようにしましょう。

・飼い猫も刺されないよう室内で飼い、近隣の迷惑にならないようにしましょう。

体験作文とポスターを募集します

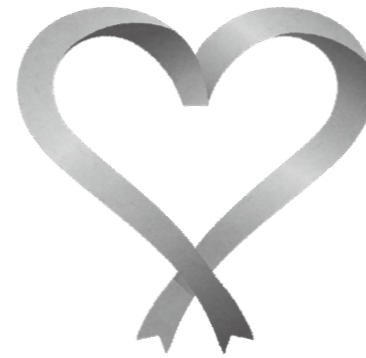

障がいがある人への理解を広げるために「心の輪を広げる体験作文」「障がい者週間のポスター」を募集します。くわしくは熊本県ホームページで確認するか問合先にお尋ねください。

※参加賞があります。

▶**応募資格：**

作文…小学生以上

ポスター…小学生、中学生

▶**募集期限：**9月3日(金)

☎ 県障がい者支援課 ☎ 096(333)2235

入校生を募集します 鹿児島障害者職業能力開発校

▶**対象者：**障がいがある人

▶**募集期間：**8月2日(月)～9月22日(水)

▶**募集科目：**情報電子、グラフィックデザイン、建築設計、義肢福祉用具、OA事務、アパレル、造形実務

▶**試験場所：**奄美市、熊本市、宮崎市、鹿児島障害者職業能力開発校(薩摩川内市入来町)

▶**試験内容：**筆記試験(国語・数学)、面接

▶**授業料：**無料

▶**訓練期間：**4月～翌年3月

▶**申込方法：**ハローワークで相談

☎ 鹿児島障害者職業能力開発校

☎ 0996(44)2206

障がいでの差別をなくしましょう

県では「障害のある人もない人も共に生きる熊本づくり条例」が施行されています。障がいを理由とする差別をなくすことはすべての人々が暮らしやすい社会づくりにつながります。差別を感じたときは問合先に相談してください。

(1) 不当な差別的取扱い

障がいを理由に正当な理由なくサービスの提供を拒否、制限したり条件をつけられること

▶**例：**

- ・本人を無視して介護者や付き添いのみに話しかける
- ・必要がないのに介護者の同行を求めたり支障がないのに介護者の同行を拒んだりする

(2) 合理的配慮の不提供

障がいがある人から社会の中にあるバリアを取り除くための配慮を求められたとき、負担になりすぎない範囲で配慮を行うこと

▶**例：**

- ・段差があるときスロープなどを使って補助する
- ・障がいの特性に応じた休憩時間の調整など柔軟な対応をする

☎ 県庁「広域専門相談員」(平日9:00～17:00)

☎ 096(333)2244 FAX:096(383)1739

ハンセン病回復者と家族を支援 支援センター「りんどう」

県ではハンセン病回復者とその家族の相談、支援を目的に支援センターを開設しました。くわしくは問合先にお尋ねください。

▶**受付時間：**平日 9:00～16:00

▶**内容：**相談支援、啓発など

☎ りんどう相談支援センター ☎ 096(365)7606

HP:http://kumarindou-csw.com/

令和3年度
湯前町職員
採用試験案内
湯前町役場総務課

エーアイ
「AI」にはない
あい
「愛」のある人材が必要です

一次試験

日時 9月19日(日) 8:30~

場所 湯前町保健センター

熊本県球磨郡湯前町1984

申込期限

8月13日(金)

平日 8:30~17:00
※郵送は当日消印有効。

▶採用予定数・受験資格

区分	職種	採用予定人数	受験資格
高等学校卒業程度	一般事務	5人程度	昭和56年4月2日~平成16年4月1日生まれ
資格免許職	社会福祉士	1人程度	昭和56年4月2日以降に生まれ、社会福祉士の資格を持つ ※令和4年3月までに資格取得が見込まれる人も対象です。

※共通受験資格… ①日本国籍を有する ②地方公務員法第16条各号に当てはまらない
③本町職員として懲戒免職の処分を受け、処分から2年経過していない

▶一次試験内容

職種	試験内容	出題内容
一般事務	教養試験	一般知識(社会・人文、自然、時事) 文書理解、判断・数的推理、資料解釈 40題(2時間)
社会福祉士	専門試験	社会福祉概論(社会保障・介護を含む) 社会学概論、心理学概論 30題(1時間30分)
共通	適性試験 (事務適性・一般性格診断)	作業能力(適応性、正確さ、迅速さなど)、職務・職場への適応性
	作文試験	文章での表現能力の審査

▶申込用紙の入手方法

- ①役場総務課で受け取る
- ②表に「湯前町職員採用試験申込請求」と朱書き、140円切手を貼った返信用封筒を同封し郵送
- ③ホームページからダウンロード

▶申込用紙の提出方法

- ①直接役場に持参する
- ②表に「湯前町職員採用試験申込」と朱書き、84円切手を貼った返信用封筒を同封し簡易書留郵便で送付

▶受験票について

申込者には8月20日(金)までに受験票を送付します。届かないときは問合先にお尋ねください。

▶一次試験の準備物

- ・受験票
- ・筆記用具(HB鉛筆、消しゴムなど)
※時計機能のみの時計は持参可能です。

▶二次試験

- (期日)10月下旬予定
- (内容)人柄内容についての個別面接
- (発表)合格者に通知、役場掲示板に掲示、ホームページに掲載

▶給与など

- ・一般事務(高校卒)初任給15万600円以上
- ・初任給は最終学歴や職歴を基に決定
- ・期末勤勉手当、通勤手当などの支給有り

▶申込・問合先

湯前町役場総務課
〒868-0621 熊本県球磨郡湯前町1989-1
※開庁時間:平日 8:30~17:00

令和3年度警察職員採用試験 警察官B・警察事務

詳しくは問合先にお尋ねください。

▶問合先：多良木警察署 ☎0966(42)4110

試験区分	警察官B		警察事務
採用予定人員	男性：37人 女性：15人		4人
受付期限 (原則インターネット申込)	8月20日(金)		8月16日(月)
	※郵送は20日消印有効		※郵送は13日消印有効
第1次試験	試験日等	10月17日(日)	9月26日(日)
	試験内容	教養・作文	教養
	合格発表	10月下旬	10月上旬
第2次試験	試験日	適性・体力 11月6日(土) // 7日(日)	作文・適性 10月23日(土)
		面接 11月20日(土) ~ // 25日(木)	10月30日(土) 11月1日(月) // 2日(火)
合格発表	12月上旬		11月中旬
受験資格	<ul style="list-style-type: none"> 18～27歳 大学卒業(見込み)の人は受験できません 		<ul style="list-style-type: none"> 18～21歳 大学卒業(見込み)の人は受験できません

危険物取扱者の試験が開催されます

▶試験日など：

試験種類	試験日	場 所
甲種全類 乙種第1類～第6類 丙種	11月7日(日)	熊本市 八代市 天草市 玉名市

▶申請：

方法	期 間
書面	9月9日(木)～16日(木)
電子	9月6日(月)～13日(月)

▶願書配布場所：8月30日(火)以降に設置

- ・消防試験研究センター熊本県支部
- ・熊本市消防局
- ・県内の消防本部
- ・県総務部市町村、税務局消防保安課

☎ (一財)消防試験研究センター熊本県支部

〒862-0976

熊本市中央区九品寺 1-11-4 県教育会館 4階

☎096(364)5005

夏季の無料相談会

▶日時：

8月13日(金)～15日(日) 13:00～21:00

▶相談方法：

電話相談 ☎096(364)0800 ※当日のみ。

▶相談内容(例)：新型コロナ、借金、生活保護など

☎ 司法書士 田崎 洋平 ☎096(234)8718

◆検診 (7/30～8/20) ※日程が変更となることがあります。

日	内 容	時 間	場 所	準備物
17日(火)	幼児健診 ▶H28年8、9月生 ▶H29年12、H30年1月生 ▶H30年12、H31年1月生 ▶R元年12、R2年1月生	13:00～	湯前町保健センター	○母子手帳 ○問診票
18日(水)	幼児歯科検診 ▶2歳以上の4、8、12月生 <small>※幼児健診と重なるときは案内しません。</small>	9:00～	//	○母子手帳 ○歯のアンケート
19日(木)	3カ月児健診 ▶R3年4月生	13:00～	多良木町保健センター	○母子手帳 ○問診票 ○子どもノート
	6カ月児健診 ▶R3年1月生	//	//	//

◆健康相談・健康教室 (7/30～8/20) ※日程が変更となることがあります。

※健康相談・健康教室に参加する人は健康手帳を持参してください。

日	内 容	時 間	場 所	準備物
30日(金)	ほんわり会(介護者の集いの会)	13:30～	湯前町保健センター	
8 月				
2日(月)	総合健康相談 <small>※毎週月曜日開催</small>	9:00～11:30	湯前町保健センター	
5日(木)	離乳食教室 <small>※通知があった人</small>	9:30～	多良木町保健センター	○母子手帳 ○問診票 ○エプロン ○三角きん

◆就労支援相談(予約制) (7/30～8/20)

※ジョブカフェ・球磨ランチ ☎0966(22)0555

※日程が変更となることがあります。

日	内 容	場 所	時 間
18日(水)	ジョブカフェ・球磨ランチ in ゆのまえ	湯前駅レールウイング内展示体験販売施設	10:00～16:00

◆休日当番医と当番薬局 (7/30～8/20)

※旬報配布後に医療機関が変更になることがあります。受診時は医療機関に確認してください。(市外局番：0966)

日	場所	病院・薬局名	電話番号	
1日 (日)	多良木	上球磨クリニック	42-5868	
		公立多良木病院小児科	42-2560	
		たらぎ調剤薬局	43-0221	
		ファーコス薬局多良木いちご	42-6888	
		山口薬局	42-2123	
	錦	脳神経外科小林クリニック	38-5670	
		百太郎薬局	28-8123	
	人吉	外山胃腸内科	22-3221	
		ふかみ耳鼻咽喉科	24-1126	
		うさぎ薬局人吉店	32-9621	
		宝来調剤薬局	22-6884	
	8日 (日)	多良木	横山医院	42-2132
		相良	緒方医院	35-0131
			くま薬局	35-1300
人吉		万江病院	22-2357	
		平井整形外科リハビリテーションクリニック	24-8213	
		たかはし小児科内科医院	24-2222	
		たんぼぼ薬局	23-6170	
		さくら調剤薬局瓦屋店	22-1677	
		エスエス堂薬局城本店	22-0337	
9日 (月)		多良木	仁田畑クリニック	42-1123
			ひご薬局多良木店	49-1011
		あさぎり	たかの眼科	47-2550
			くるみ薬局	49-9630

日	場所	病院・薬局名	電話番号
9日 (月)	人吉	光永医院	22-2366
		愛甲産婦人科麻酔科医院	22-4020
		人吉医療センター小児科	22-2191
		さくら調剤薬局医療センター前	32-9657
		エスエス堂瓦屋店	23-7677
		まえだ薬局	23-2987
15日 (日)	あさぎり	増田耳鼻咽喉科クリニック	45-8001
		犬童内科胃腸科医院	45-1125
		清風薬局サンロード免田店	49-9600
		くるみ薬局	49-9630
	人吉	みなみ眼科	22-6820
		堤病院附属九日町診療所小児科	22-2251
		さくら調剤薬局九日町店	22-2162

◆年金相談(予約制) (7/30～8/20)

※八代年金事務所 お客様相談室 ☎ 0965(35)6123

※日程が変更となることがあります。

日	場所	時間
2日 (月)	人吉商工会議所 小会議室	9:30～17:00
4日 (水)	錦町社会福祉協議会(温泉センター)	9:00～17:00
11日 (水)	多良木町役場(町民相談室)	9:00～17:00
16日 (月)	人吉商工会議所 小会議室	9:30～17:00
18日 (水)	錦町社会福祉協議会(温泉センター)	9:00～17:00



町の情報を **LINE** でゲット

▶町公式 LINE の登録方法：① QR コードを読み込む ②アプリ内のホーム画面で「湯前町」か「@yunomae」で検索

人口/3714人
男/1736人 女/1978人
世帯数/1564戸
※6/30 現在