

旬報 湯前

【暮らしの情報をあなたに届ける情報誌】

令和4年

7/15

VOL.1341

市外(内) 0966(43)

役場 ☎ 4111 B&G海洋センター ☎ 4555

保健センター ☎ 4112 中央公民館 ☎ 2050



毎年恒例の「七夕飾り」。手づくりの飾りを「さげもん」にして飾っています。

企画観光課

七夕飾りで町を元気に 湯前町商工会女性部

湯前町商工会女性部が毎年実施している七夕飾りも今年で12年目を迎えます。新型コロナウイルスに負けないよう皆さんの健康祈願と町内商工業者の商売繁盛を願い、駅周辺に飾られています。

▶場所：湯前駅、湯〜とぴあ周辺

▶期間：7月31日(日)まで

☎ 湯前町商工会女性部 ☎ 0966(43)3333

企画観光課

3年ぶりに開催します 2022 ゆのまえ漫画フェスタ



▶開催日：11月13日(日) 予定

▶場所：まんが美術館一帯

▶その他：規模縮小など感染対策を徹底して開催します

7月の町税・使用料の納期限

▶対象：

- ・固定資産税(1期)
- ・国民健康保険税(2期)
- ・後期高齢者医療保険料(1期)
- ・水道使用料
- ・下水道使用料
- ・住宅使用料
- ・インターネット使用料
- ・保育料
- ・湯前町奨学金返還金

▶口座振替日：7月25日(月)

※残高不足に注意してください。

▶納期限：8月1日(月)

☒ 税務町民課：固定資産税、国民健康保険税

後期高齢者医療保険料

建設水道課：水道、下水道、住宅使用料

総務課：インターネット使用料

保健福祉課：保育料

教育課：湯前町奨学金返還金

税務町民課に予約が必要で マイナンバーカード休日交付・電子証明書更新

▶日時：7月31日(日) 9:00～12:00

※予約状況によって延長します。

【マイナンバーカード休日交付】

▶対象者：

申請後マイナンバーカードを受け取っていない人

▶場所：税務町民課窓口

▶準備物：

- ・ハガキ(個人番号カード交付・電子証明書発行通知書兼照会書)
- ・本人確認書類(上のハガキに書いてあります)
- ・通知カード

【電子証明書更新】

▶対象者：電子証明書の有効期限が切れている人か有効期限まで3カ月以内で更新を希望する人

※有効期限…発行日から5回目の誕生日まで。期限の3カ月前から更新できます。

▶申請：パスワード(6桁以上の英数字と4桁の数字)

を確認して税務町民課で申請

▶その他：6月1日現在の本町の交付率は42.8%、

県内は43.9%、全国では44.7%です

転作現地確認を行います 農家の皆さんへ

転作現地確認を行います。立て札を郵送で送りますので

現地の見やすいところに立ててください。

▶日程：

日にち	対象地区
8月1日(月)	浜川、下城、古城、浅鹿野、牧良、上猪、中猪、山ノ口、辻、野中田1・2・3、上村、下染田、下里
8月2日(火)	田上、下村、馬場、瀬戸口、上里1・2・3、植木

道路への長時間駐車を避けましょう

道路に長時間駐車すると、学生の通学や電動車いす、

シニアカー、ベビーカーなどの通行の妨げとなり危険

です。事故を防ぐためにご協力をお願いします。

電話帳を無料配布しています

(株)サイネックスから2022年度版上球磨地区(多良木

町・水上村・本町)電話帳を500部受け取りました。

個人への配布はありませんので、必要な人はご自由にお

取りください。

▶設置場所：役場、保健センター、まんが美術館、

B&G海洋センター、湯前町商工会、JAくま湯前店

福祉資金貸付制度があります

母子家庭や父子家庭、^{かぶ}寡婦の生活の安定と児童のために

資金の貸し付けをしています。くわしくは問合先にお尋ね

ください。

▶対象：次のいずれかに当てはまる人

- ①配偶者のない女子(男子)で20歳未満の児童を扶養している人
- ②かつて母子家庭の母だった人で、子どもが成人した後も配偶者がいない人
- ③20歳未満で父母がいない児童
- ④母子家庭の母か父が扶養している児童
- ⑤子どもが成人してから夫と死別や離婚などをし、現在配偶者がいない40歳以上の女性
- ⑥子どもを持ったことがなく、夫と死別や離婚などをし、現在配偶者がいない40歳以上の女性

▶種類：生活資金、住宅資金、転宅資金、修学資金、

事業開始資金、事業継続資金、技能習得資金、就職支度資金、医療介護資金、就学支度資金、結婚資金、修業資金

▶申請方法：問合先にお尋ねください

☒ 球磨地域振興局 ☎ 0966(22)1040

高等教育の就学支援新制度があります

くわしくは保健センターにお尋ねください。

▶対象：次のすべてに当てはまる人

- ①住民税非課税世帯およびこれに準ずる世帯
- ②一定の要件を満たすことを国などが確認した大学、短期大学、高等専門学校(4・5年)、専門学校に通っている人
- ③急変事由※が生じた人で家計、学業その他の要件を満たす人
※父母などの暴力などからの避難、生計維持者(学生の父母など)の死亡、事故・病気などによる就労困難、失職(定年退職や自発的失業は含まれない)、災害など。

▶申込方法：急変事由が発生して3カ月以内に所属する

大学などに事前相談し、必要書類を提出

標語を応募しませんか 児童虐待防止推進月間

11月は「児童虐待防止推進月間」です。児童虐待問題

への理解を一人一人が深め、意識啓発を目的に標語を

募集します。

▶募集内容：児童虐待問題に関するもので意識啓発に

ふさわしく、覚えやすい標語

▶応募資格：どなたでも応募可能

▶応募方法：作品と郵便番号、住所、氏名、年齢、職業、

電話番号を記入して、郵便か電子メール応募フォームで応募 ※学校以外でまとめて応募することも可能です。

▶応募先：

- ①電子メール応募フォーム



個人応募用



学校応募用

②郵便

〒153-0042

東京都目黒区青葉台2丁目10番13号COCOON

株式会社クークンラボ 標語募集担当 宛

▶申込期限：7月22日(金) ※当日消印有効。

▶発表：最優秀作品(厚生労働大臣賞)は本人通知、厚生

労働省ホームページなどで発表

▶表彰：11月20日(日)開催予定の「子どもの虐待防

止推進全国フォーラム」で賞状を渡す予定

※開催延期や中止になることがあります。

▶注意すること：

- ・自分で作った未発表の作品に限ります。
- ・作品は1人につき1作品のみ応募可能です。
※2作品以上応募したときは無効とします。
- ・応募作品は返却しません。

▶その他：

- ・決定した標語は啓発ポスターなど、児童虐待防止推進月間の広報や啓発活動などに使用します。
- ・著作権は厚生労働省に帰属します。

☒ 厚生労働省 子ども家庭局家庭福祉課虐待防止

対策推進室 ☎ 03(5253)1111 (内線4898)

無料の悩みごと相談

▶日時：7月28日(木) 13:30～16:00

▶場所：湯前町保健センター

▶相談員：
心配ごと相談員 右田 秀美(行政相談員兼務)
永山 治実
人権相談員 山内 美知枝

▶相談内容(例):家庭内のこと、借地借家、相続遺言、人権問題、金銭問題、その他悩みごとなど

▶その他：
・秘密は固く守られ相談は無料です。
・事前に連絡すると待ち時間なく相談が受けられます。
時間、場所なども相談に応じます。

☎ ❶湯前町社会福祉協議会 ☎0966(43)4117
❷保健福祉課 福祉係(保健センター内)

体験作文とポスターを募集します

障がいがある人への理解を広げるために「心の輪を広げる体験作文」「障がい者週間のポスター」を募集します。くわしくは熊本県ホームページで確認するか問合せ先にお尋ねください。
※参加賞があります。

▶応募資格：
作文…小学生以上
ポスター…小学生、中学生

▶募集期限：9月2日(金)

☎ 県障がい者支援課 ☎096(333)2235

介護者の集いを開催します ほんわり会

▶対象:家族などの介護をしている人や経験がある人、将来のために関心がある人など

▶日時：7月29日(金) 13:30～

▶場所：湯前町保健センター

▶内容：介護食の栄養管理について

▶申込方法：前日までに保健センターに電話

障がいでの差別をなくしましょう

県では「障害のある人もない人も共に生きる熊本づくり条例」が施行されています。障がいを理由とする差別をなくすことはすべての人々が暮らしやすい社会づくりにつながります。差別を感じたときは問合せ先に相談してください。

(1) 不当な差別的取扱い

障がいを理由に正当な理由なくサービスの提供を拒否、制限したり条件をつけられること

▶例：
・本人を無視して介護者や付き添いのみに話しかける
・必要がないのに介護者の同行を求めたり支障がないのに介護者の同行を拒んだりする

(2) 合理的配慮の不提供

障がいがある人から社会の中にあるバリアを取り除くための配慮を求められたとき、負担になりすぎない範囲で配慮を行うこと

▶例：
・段差があるときスロープなどを使って補助する
・障がいの特性に応じた休憩時間の調整など柔軟な対応をする

☎ 県庁「広域専門相談員」(平日9:00～17:00)
☎096(333)2244 FAX:096(383)1739

8月21日(日)川をきれいに 湯前町クリーン作戦

「くまもと・みんなの川と海づくりデー」として県内一斉に美化清掃活動を行います。皆さまの参加をお待ちしています。

▶日時：8月21日(日) 6:00～7:00
※各地区で現地集合、現地解散です。

▶場所：各地区にある河川と水路沿い

▶活動内容：河川と水路沿いのゴミ拾い

▶持参物：軍手、飲み物、タオルなど
※ゴミ袋は区長さんを通じて支給します。

▶その他：雨天のときは中止します。

令和4年度 湯前町職員採用試験案内

一次試験

日時 9月18日(日) 8:30～

場所 湯前町保健センター
熊本県球磨郡湯前町1984

▶採用予定数・受験資格

区分	職種	採用予定人数	受験資格
高等学校卒業程度	一般事務	3人程度	昭和57年4月2日～平成17年4月1日生まれ

※受験資格… ❶日本国籍を有する ❷地方公務員法第16条各号に当てはまらない ❸本町職員として懲戒免職の処分を受け、処分から2年経過していない

▶一次試験内容

職種	試験内容	出題内容
一般事務	教養試験	一般知識(社会・人文、自然、時事) 文書理解、判断・数的推理、資料解釈 40題(2時間)
	適性試験 (事務適性・一般性格診断)	作業能力(適応性、正確さ、迅速さなど)、職務・職場への適応性
	作文試験	文章での表現能力の審査

▶申込用紙の入手方法

❶役場総務課で受け取る
❷表に「湯前町職員採用試験申込請求」と朱書し、140円切手を貼った返信用封筒を同封し郵送
❸ホームページからダウンロード

▶申込用紙の提出方法

❶直接役場に持参する
❷表に「湯前町職員採用試験申込」と朱書し、84円切手を貼った返信用封筒を同封し簡易書留郵便で送付

▶受験票について

申込者には8月19日(金)までに受験票を送付します。届かないときは問合せ先にお尋ねください。

申込期間

7月25日(月)

8月12日(金)

平日 8:30～17:00

※郵送は当日消印有効。

▶一次試験の準備物

・受験票
・筆記用具(HB鉛筆、消しゴムなど)
※時計機能のみの時計は持参可能です。

▶二次試験

(期日)10月下旬予定
(内容)人柄内容についての個別面接
(発表)合格者に通知、役場掲示板に掲示、ホームページに掲載

▶給与など

・一般事務(高校卒)初任給15万600円以上
・初任給は最終学歴や職歴を基に決定
・期末勤勉手当、通勤手当などの支給有り

▶申込・問合せ先

湯前町役場総務課
〒868-0621 熊本県球磨郡湯前町1989-1
※開庁時間:平日 8:30～17:00

採用試験を実施します 人吉球磨広域行政組合

くわしくはホームページで確認してください。

▶採用予定人数：

- ①一般事務…4人程度
- ②電気…2人程度
- ③機械…2人程度

▶試験日：第1次試験…9月18日(日)

▶試験場所：人吉市内か球磨郡内

▶申込方法：申込用紙に記入して持参か郵送
※申込用紙は郵便請求やホームページからダウンロードできます。

▶申込期間：7月25日(月)～8月12日(金)
※土・日・祝を除きます。

☎ 人吉球磨広域行政組合 総務課

〒868-0085 人吉市中神町字城本1348番地1

☎ 0966(23)3080



HP

採用試験を実施します 海上保安庁

くわしくはホームページで確認してください。

【海上保安学校学生採用試験】

▶申込期間：7月19日(火)～28日(木)

▶試験日：第1次試験…9月25日(日)

【海上保安大学校学生採用試験】

▶申込期間：8月25日(木)～9月5日(月)

▶試験日：第1次試験…10月29日(土)、30日(日)

☎ 第十管区海上保安本部 総務部 人事課

☎ 099(250)9800



HP

令和4年度警察職員採用試験 警察官B・警察事務

詳しくは問合先にお尋ねください。

▶問合先：多良木警察署 ☎ 0966(42)4110

試験区分	警察官B	警察事務
採用予定人員	男性：48人 女性：16人	5人
受付期間 (原則インターネット申込)	7月29日(金) ～ 8月19日(金)	7月29日(金) ～ 8月15日(月)
	※郵送は19日消印有効	※郵送は12日消印有効
第1次試験	試験日等	10月16日(日)
	試験内容	教養・作文
	合格発表	10月下旬
第2次試験	試験日	作文・適性 10月22日(土)
	面接	11月19日(土)～24日(木)のいずれか1日
	合格発表	12月上旬
受験資格	・18～27歳 ・大学卒業(見込み)の人は受験できません	・18～21歳 ・大学卒業(見込み)の人は受験できません

一般事務を募集します 本町の会計年度任用職員

▶職種：一般事務

▶任用期間：8月1日(月)～令和5年3月31日(金)

▶募集人員・勤務条件：表のとおり

募集人員	1人
仕事内容	・窓口、電話対応 ・パソコンの操作
勤務日	週5日(原則、月～金曜日)
勤務時間	週35時間
勤務場所	企画観光課
休日	土日・祝日 ※休日出勤のときは、休日の振り替えで対応
報酬額	月額13万1961円
諸手当	通勤手当
昇給制度	なし
休暇	年次有給休暇や特別休暇など
社会保険	全国健康保険協会か熊本県市町村職員共済組合・厚生年金保険・雇用保険に加入
労災保険	労働者災害補償保険か非常勤職員公務災害補償制度
その他	健康診断・ストレスチェックあり 学歴や職歴で給与の増額あり
任用根拠	地方公務員法第22条の2に規定のある「会計年度任用職員」としての任用

▶申込資格：地方公務員法第16条により次のいずれかに当てはまる人は申し込みできない

- ・禁固刑以上の刑に処せられ、その執行が終わっていない
- ・本町職員として懲戒免職の処分を受けてから2年経過していない
- ・日本国憲法や政府を暴力で破壊することを主張する政党や団体を結成し加入している

▶申込方法：「湯前町会計年度任用職員任用申込書」を企画観光課に提出(持参か簡易書留郵便で郵送)
※申込書は企画観光課で受け取るか町ホームページからダウンロードしてください。
※写真は申し込み前3カ月以内に撮影した鮮明なもので縦4㍉、横3㍉、上半身、正面向き、脱帽のものを使い、裏に氏名を記入。
※提出書類は返却しません。(不備などで受け付けできないものを除く)
※受付期間外に提出されたものは受理しません。
※記載された個人情報は選考と任用手続き以外では使用しません。

▶申込期限：7月20日(水) ※当日消印有効。

▶選考方法：面接

- ※日時は個別にお知らせします。
- ※申込者が多いときは書類選考を行います。
- ※結果は後日お知らせします。

▶任用後の注意点：

- ・勤務態度や適性能力を確認するため1カ月の条件付採用期間を設け、この期間に職務遂行能力の適性が低いと判断されたときは、採用の取り消しや他の職種への変更をすることがあります
- ・職務上、知り得た秘密や個人情報を在職中はもちろん退職後も第三者に漏らしてはいけません

▶その他：

- ・申込者は候補者名簿に年度内登録し、人材が必要となったときは名簿から書類選考を行い連絡することがあります

町営住宅の入居者を募集します

▶対象住宅

住宅名	戸数	地区	規模	月額家賃	構造など
里住宅	1戸	中里2	3DK	1万5600円～	木造瓦葺2階建



1階

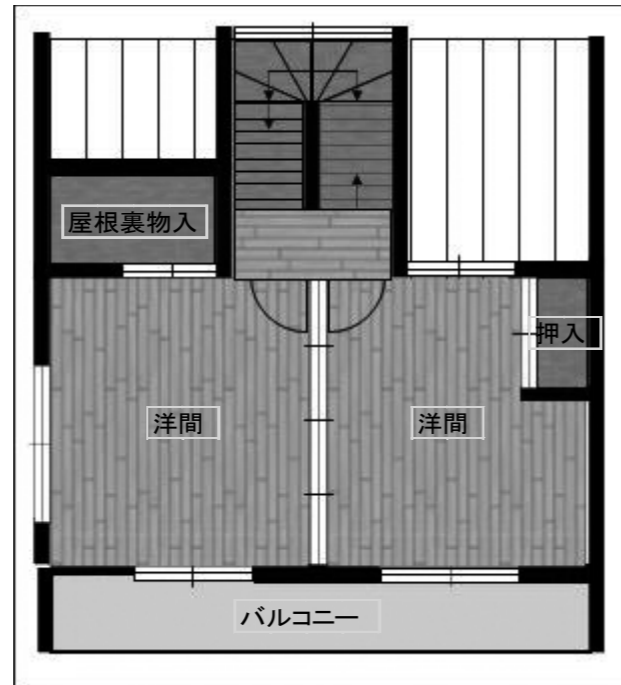

2階

▶条件：

- ①住む場所に困っていることが明らかで、同居親族（予定でも可）がいる
- ②町税・使用料などを滞納していない
※連帯保証人も同じです。
- ③入居・同居する人が暴力団員でない
- ④所得
（一般世帯）月額15万8000円以下
（高齢者・障がい者世帯）月額21万4000円以下
- ⑤単身者で、60歳以上や障がい者など

▶入居可能日：8月中旬予定

▶申し込み：次の書類を建設水道課に提出

- ・申込用紙
※建設水道課で受け取るかホームページからダウンロード。
- ・（入居・同居者）住民票、所得証明書、納税証明書
- ・（連帯保証人）所得証明書、納税証明書

▶提出期限：7月29日（金）17:00

▶その他：

- ・申し込みが多い場合は、選考委員会の意見を参考に決定します。
- ・うその記載があったときは失格とします。
- ・水道使用料、下水道使用料は別に手続きが必要です。
- ・湯前町インターネット接続サービス利用可能です。（月額3500円）※別に手続きが必要。

◆健康相談・健康教室（7/15～8/5） ※日程が変更となることがあります。

※健康相談・健康教室に参加する人は健康手帳を持参してください。

日	内容	時間	場所	準備物
21日（木）	上村区健康相談	13:30～	上村公民分館	
22日（金）	下村区健康相談	13:30～	下村公民分館	
25日（月）	総合健康相談 ※毎週月曜日開催	9:00～11:30	湯前町保健センター	
	金色の会（男性料理教室）	10:00～	//	○エプロン ○三角きん ○200円
28日（木）	1歳児育児相談 ▶R3年7～8月生	9:30～	湯前町保健センター	○母子手帳 ○問診票 ○歯のアンケート
	中里2区健康相談	10:00～	中里2区公民分館	

◆検診・予防接種（7/15～8/5） ※日程が変更となることがあります。

日	内容	時間	場所	準備物
27日（水）	新型コロナワクチン集団接種	個別案内	湯前町環境改善センター	○予診票 ○予防接種済証 ○本人確認書類 ○おくすり手帳
8月				
3日（水）	新型コロナワクチン集団接種	個別案内	湯前町環境改善センター	○予診票 ○予防接種済証 ○本人確認書類 ○おくすり手帳
4日（木）	6カ月児健診 ▶R4年1月生	12:50～	多良木町保健センター	○母子手帳 ○問診票 ○子どもノート

◆就労支援相談（予約制）（7/15～8/5）

※若者サポートステーションやつしろ ☎0965(37)8739

※日程が変更となることがあります。

日	内容	場所	時間
26日（火）	若者サポートステーション湯前出張相談会	湯前駅レールウイング内ユノレール（展示体験販売施設）	13:30～16:30

◆休日当番医と当番薬局 (7/15～8/5)

※旬報配布後に医療機関が変更になることがあります。受診時は医療機関に確認してください。(市外局番：0966)

日	場所	病院・薬局名	電話番号
17日 (日)	多良木	渡辺医院	42-2541
		高階誠心堂薬局たらぎ店	42-1117
	あさぎり	やまむら小児科・内科	45-0005
		エスエス堂きりん本町薬局	45-6330
	錦	小川整形外科医院	38-3455
	人吉	外山内科	22-2003
		吉村皮ふ科医院	22-7555
		にのまち薬局	23-6933
		ミュキ薬局インター店	22-7472
	18日 (月)	多良木	上球磨クリニック
たらぎ調剤薬局			43-0221
錦		脳神経外科小林クリニック	38-5670
		百太郎薬局	28-8123
人吉		人吉リハビリテーション病院	24-6111
		みのる診療所	24-7258
	増田クリニック小児科	22-3570	
	あけぼの薬局	22-1180	
		翠薬局	28-3961
		五日町薬局	23-6228
24日 (日)	多良木	横山医院	42-2132
	相良	緒方医院	35-0131
		くま薬局	35-1300
	人吉	あいだ診療所	25-1651
		愛甲産婦人科麻酔科医院	22-4020
		人吉医療センター小児科	22-2191

日	場所	病院・薬局名	電話番号
24日 (日)	人吉	まえた薬局	23-2987
		さくら調剤薬局 医療センター前店	32-9657
31日 (日)	多良木	仁田畑クリニック	42-1123
		ひご薬局多良木店	49-1011
	あさぎり	たかの眼科	47-2550
		くすみ薬局	49-9630
	人吉	伊津野医院	22-3066
		掛井眼科医院	22-3383
たかはし小児科内科医院		24-2222	
みずき薬局		24-6971	
		高階誠心堂薬局本店	22-4633
		たんぼぼ薬局	23-6170

◆年金相談(予約制) (7/15～8/5)

※八代年金事務所 お客様相談室 ☎ 0965(35)6123

※日程が変更となることがあります。

日	場所	時間
20日 (水)	錦町社会福祉協議会(温泉センター)	9:00～ 17:00
25日 (月)	人吉商工会議所 小会議室	9:30～ 17:00
27日 (水)	多良木町役場(町民相談室)	9:00～ 17:00
8月		
1日 (月)	人吉商工会議所 小会議室	9:30～ 17:00
3日 (水)	錦町社会福祉協議会(温泉センター)	9:00～ 17:00



町の情報を ライン でゲット

▶町公式 LINE の登録方法：① QR コードを読み込む ②アプリ
内のホーム画面で「湯前町」が「@yunomae」で検索

人口/3643人
男/1708人 女/1935人
世帯数/1551戸
※6/30 現在