

旬報 湯前

【暮らしの情報をあなたに届ける情報誌】

令和5年

12/15

VOL.1375

役場 ☎0966(43)4111
保健センター ☎0966(43)4112
中央公民館 ☎0966(43)2050
B&G海洋センター ☎0966(43)4555



年末年始のお知らせがあります。くわしくは2・3頁で確認してください。

目次

2頁…年末年始情報(ごみ出し、交通事故防止運動、し尿汲み取り)
3頁…公共施設の休館、山火事防止、農用地利用計画変更
4頁…けんしん健康増進定期預金開始、水道管の凍結、マイナンバーカード、リサイクル品の出し方
5頁…LPガス価格高騰対応支援、まちづくりアンケート結果公表、湯前町避難行動等要支援者登録申請書兼個別支援計画、鳥インフルエンザ流行

6頁…AR(拡張現実)体験、納期限(12月の町税・使用料)、入学準備金の貸付、児童生徒用のWi-Fiルータ貸出
7頁…田上住宅の入居者募集
8頁…湯前町職員採用試験(追加募集)案内
9頁…募集(スマホ教室・相談会、指定管理公募)、認知症相談
10・11頁…休日当番医・休日当番薬局
12頁…健康相談・健康教室、就労支援相談、年金相談

年末年始のごみ収集

▶燃えるゴミ：

日	町内収集	クリーンプラザへの搬入
24日(日)	×	○
25日(月)	○ (月・木収集地区)	○
26日(火)	○ (火・金収集地区)	○
27日(水)	×	○
28日(木)	○ (月・木収集地区)	○
29日(金)	○ (火・金収集地区)	○
30日(土)	×	○
31日(日)	×	×
1 月		
1日(月)	×	×
2日(火)	×	×
3日(水)	×	×
4日(木)	○ (月・木収集地区)	○
5日(金)	○ (火・金収集地区)	○
6日(土)	×	×
7日(日)	×	○

▶燃えないゴミ：

12月20日(水)、令和6年1月17日(水)

▶その他：

- ・人吉球磨クリーンプラザへ持ち込むときは10kgあたり100円の手数料が必要です
※資源ゴミを除きます。
- ・混雑が予想されますので分別を徹底し、早めに搬入してください ※搬入時間は8:30~17:00です。

☎ 人吉球磨クリーンプラザ ☎0966(22)1414

交通事故死ゼロを続けましょう 年末年始の交通事故防止運動



12月21日～1月3日は「年末年始の交通事故防止運動」期間です。年末年始は人や車の動きが慌ただしく、交通事故が増えます。運転手や歩行者だけでなく、一人ひとりが交通ルールを守りましょう。

▶期間：12月21日(木)～令和6年1月3日(水)

▶注意すること：

- ・歩行者は横断歩道がある所を渡る
- ・夜歩くときは明るい服装や反射材を身につける
- ・思いやり、ゆずり合いの気持ちを持って運転する
- ・運転中、横断歩道を通るときに渡ろうとする人がいたら必ず止まる
- ・自転車に乗るときは自分の身を守るためにもヘルメットをかぶる
- ・飲酒運転をしない、させない

☎ 総務課 管財防災係 ☎0966(43)4111

年末年始のし尿汲み取り

▶年末の汲み取り：12月23日(土)午前中
※通常、土曜は定休日です。

▶年末年始の休業日：

12月30日(土)～令和6年1月4日(木)

☎ (有)球磨清掃公社 ☎0966(42)2614

年末年始は休館します

施設	休館日	問合せ先
湯前まんが美術館	12月28日(木)～令和6年1月3日(水)	教育課 ☎43-2050
中央公民館・図書館		
B&G 海洋センター	12月28日(木)～令和6年1月4日(木)	B&G海洋センター ☎43-4555
ふれあい交流センター「湯～とぴあ」	12月29日(金)～令和6年1月3日(水)	湯～とぴあ ☎43-4143
湯前駅レールウィング複合施設		湯前まんが図書館 ☎43-4888

山火事を防ぐために

空気が乾燥し火災が発生しやすい季節になります。山火事が発生すると消火に時間がかかり、貴重な森林を失うこととなります。山火事を防ぐために次のことに注意してください。

▶注意すること：

- ・枯れ草などがある場所で焚き火をしない

- ・風が強い時や空気が乾燥しているときに焚き火や火入れをしない
 - ・火入れをするときは許可を取り、十分な体制をとる
 - ・たばこは指定された場所で吸い、吸い殻は必ず消す
- ☎ 農林振興課 ☎0966(43)4111

農用地利用計画の変更について

湯前町農業振興地域整備計画の一部を変え、農業振興地域の法律に基づいて、次のとおり農用地利用計画の変更案を一般公開します。庁舎掲示板に掲示していますので、異議申し立てがある人は問合せ先へお尋ねください。

▶農用地利用計画(案)：

番号	変更しようとする土地の所在				農用地 区域の番号	現在の 用途区分	変更後の 用途区分	変更理由
	字	地番	地目	面積(m ²)				
1	脇田	4264-5	田	279	A-3	農地	宅地	個人住宅
2	下牧良	5343-1	田	1,203	A-6	農地	雑種地	土捨て場 進入路
3	下牧良	5343-2	田	843	A-6	農地	雑種地	土捨て場 進入路

▶縦覧期間：令和6年1月9日(火)まで

▶異議申し立て期間：令和6年1月10日(水)～24日(水)

☎ 農林振興課 ☎0966(43)4111

けんしん健康増進定期預金を開始

本町では熊本県信用組合と連携し、けんしん健康増進定期預金「健康応援ゆのまエール」を開始しました。健診を受診した人は高い利率でスーパー定期に預け入れができます。くわしくは問合せ先^❶にお尋ねください。

- ▶**対象**：本町に住所があり、過去1年以内に特定健診か高齢者の基本健診を受診し、次のいずれかに当てはまる人
 - ・40歳～74歳で国民健康保険に加入している
 - ・後期高齢者医療制度に加入している

▶**適用利率**：店頭表示利率+0.2%[※]

▶**預入金額・期間**：一人あたり300万円以内/年

▶**手続方法**：保健福祉課で定期預金をしたいと伝えると、「受診確認票」を交付します。その後、受診確認票と保険証を持って熊本県信用組合の窓口で手続きしてください

▶**その他**：未受診の人は公立多良木病院内の総合健診センター「コスモ」で受診できます。くわしくは問合せ先^❷にお尋ねください。

☎ ^❶保健福祉課 ☎0966(43)4112

☎ ^❷税務町民課 ☎0966(43)4111

水道管の凍結に注意

気温がマイナス4度以下になると水道管が凍結し、蛇口から水が出なくなったり水道管が破損することがあります。建物の周りの露出した水道管や給湯器などが凍結しないよう防寒対策をお願いします。

▶**凍結しやすい場所**：

- ・風当たりの強い屋外にある水道管
- ・北側や日陰にある水道管
- ・露出している水道管や給湯器

▶**その他**：

- ・水道メーターより建物側の水道管が漏水、破損したときは全て自己負担となります

☎ 建設水道課 ☎0966(43)4111

税務町民課に予約が必要ですマイナンバーカード休日交付・電子証明書更新

▶**日時**：12月24日(日) 9:00～12:00
※予約状況によって延長します。

▶**その他**：マイナポイントが終了し、休日交付を希望する人が少なくなったため、令和6年1月からは日時を指定せず、随時対応します。休日交付を希望する人は問合せ先にお尋ねください

【**マイナンバーカード休日交付**】

▶**対象者**：申請後マイナンバーカードを受け取っていない人

▶**場所**：税務町民課窓口

▶**準備物**：ハガキ(個人番号カード交付・電子証明書発行通知書兼照会書)、本人確認書類(ハガキに書いてあります)、通知カード

【**電子証明書更新**】

▶**対象者**：電子証明書の有効期限が切れている人か有効期限まで3カ月以内で更新を希望する人
※有効期限…発行日から5回目の誕生日まで。期限の3カ月前から更新できます。

▶**申請**：パスワード(6桁以上の英数字と4桁の数字)を確認して問合せ先で申請

▶**その他**：10月31日現在の本町の保有枚数率は77.0%、熊本県は75.2%、全国は72.7%です

☎ 税務町民課 ☎0966(43)4111

リサイクル品の出し方

リサイクル品の出し方には決まりがあります。出し方が分からないときは「ごみ出しルールブック」で確認するか問合せ先にお尋ねください。

▶**注意すること**：

- ・ビンや缶、ペットボトルをきれいに洗って出す
- ・段ボールをひもで十字に結んで出す
- ・アルミ、スチールの表示を確認して分別する

☎ 保健福祉課 ☎0966(43)4112

申請期間を延長しますLPガス利用者への支援

熊本県LPガス協会では本町からの補助金を財源として、LPガス(プロパンガス)の価格高騰の影響を受けてる人への支援を行うため、支援金が給付されていますが、申請期間が延長されます。くわしくはLPガス販売事業者が配布する申請案内で確認するか、問合せ先にお尋ねください。

▶**対象者**：LPガス販売事業者との供給契約で本町でLPガスを使っている人
※生活で使っている人が対象で、法人名や屋号で契約している人は事業用となり対象外です。
※ガスメーターを設置して経常的に使用しているときが対象となり、屋台やキッチンカーなどで一時的に使用する質量販売は対象外です。
※長期間、使用料がゼロのときは対象とならないことがあります。
※直近の検針票を準備してください。

▶**給付額**：6000円

▶**申請期間**：12月25日(月)

▶**その他**：スマートフォンやパソコンでのオンライン申請も可能です

☎ 熊本県LPガス支援金事務センター

☎096(300)0734 ※平日9:00～17:00。

調査結果を公表しますまちづくりアンケート

7月に実施しましたアンケートには、多くの皆さんにご協力をいただき、厚く御礼申し上げます。集計結果をまとめましたので、町HPで確認するか、問合せ先にお尋ねください。

▶**公開場所**：

- ・湯前町HP
- ・企画観光課(紙媒体で提供します)

☎ 企画観光課 ☎0966(43)4111

いち早く避難するためにも登録を避難行動等要支援者登録申請書兼個別支援計画

本町では災害時などにすぐ避難できるよう、避難するときに支援が必要な在宅者の名簿を作成しています。地域で支援者となる民生委員や自主防災組織などに事前に提供し、災害時や日ごろからの見守り、支援活動に利用します。また救急時に連絡先や医療情報など、すぐに分かるようにします。対象者に当てはまる人は登録をしてください。

▶**対象者**：在宅で生活している人で、災害時に自力で避難することが難しく、次のいずれかに当てはまる人
❶65歳以上の一人暮らし高齢者
❷要介護認定者(要介護度3以上)
❸身体障がい者・児(身体障害者手帳1・2級)
❹知的障がい者・児(療育手帳A判定)
❺精神障がい者(精神障害者保健福祉手帳1級)
❻その他、歩行などに支援が必要

▶**登録方法**：区長、民生委員、問合せのいずれかに連絡
※本人の同意が必要です。

☎ 保健福祉課 ☎0966(43)4112

鳥インフルエンザが流行しています

国内各地からウイルスが検出され、県内では野鳥から検出され、佐賀県、鹿児島県では農場から検出されました。9年前には球磨郡内でも発生しています。渡り鳥によりウイルスが持ち込まれる可能性が高く、いろいろな種類の鳥に感染します。鳥インフルエンザを疑う死がいを見つけたときは問合せ先にご連絡ください。

▶**注意**：

- ・飼っている鳥を野鳥に接触させない
- ・野鳥の糞などで水やエサが汚れないようにする
- ・日常の正しい衛生管理を心がける

☎ 農林振興課 ☎0966(43)4111

AR(拡張現実)を体験しませんか

ご自身のスマートフォン(スマホ)で最先端の技術が体験できます。ARアートと一緒に面白い動画や写真を撮ることができます。この機会に試してみませんか。

▶方法:

- ①専用アプリ『STYLY』をダウンロード
- ②スマホで立ち上がっているアプリをすべて閉じる
- ③「STYLY」を立ち上げてNo.●と書かれたQRコードをスキャンする
- ④「ロケーションを検出しました」→「ロケーションを開きますか」→「はい」を押してスマホを動かさずに数秒待つ
※QRコードはNo.1~12まであります

▶設置箇所: 湯前駅、湯前駅レールウイング、湯前まんが美術館、市房山神宮里宮神社、ゆのまえグリーンパレス ※のぼりが目印です。

▶設置期間: 令和6年2月25日(日)まで
☎ 湯前町商工会青年部 ☎0966(43)3333

12月の町税・使用料の納期限

▶対象:

- ・固定資産税(3期) ・国民健康保険税(7期)
- ・後期高齢者医療保険料(6期)
- ・介護保険料(5期)
- ・水道使用料 ・下水道使用料
- ・住宅使用料 ・インターネット使用料
- ・保育料 ・湯前町奨学金返還金

▶口座振替日: 12月20日(水)

※残高不足に注意してください。

▶納期限: 12月25日(月)

※12月は納期限・口座振替日が通常より早くなっています。

☎ 税務町民課: 固定資産税、国民健康保険税、
後期高齢者医療保険料、介護保険料
建設水道課: 水道、下水道、住宅使用料
総務課: インターネット使用料
保健福祉課: 保育料
教育課: 湯前町奨学金返還金

入学準備金の貸付けがあります

くわしくは問合先にお尋ねください。

▶対象者: ①~⑤のすべてに当てはまる保護者

- ①本町に1年以上住んでいる
- ②高等学校や大学などの学校に入学する子どもがいる
- ③町税などの滞納がない
- ④入学準備金が支払えない
- ⑤連帯保証人が1人以上いる

▶貸付利子: 無利子

▶貸付金額など: 貸付けの翌日から6カ月後の日から返済開始 ※一部繰り上げ一括返済することもできます。

種類	貸付金額	返済期間
高校など	10万円以内	12カ月以内
大学など	50万円以内	24カ月以内 (10万を超え30万円以内)
		36カ月以内 (30万を超え50万円以内)

▶提出書類: 次の書類を問合先に提出

- ・入学準備金貸付申請書 ※教育課にあります。
- ・連帯保証人の住民票

▶申込期限: 1回目…2月2日(金)
2回目…3月1日(金)

▶貸付決定時期: 1回目…3月上旬予定
2回目…4月上旬予定

☎ 教育課 ☎0966(43)2050

児童生徒用のWi-Fiルーターを貸出

自宅でオンラインでの家庭学習ができるようにルーターを貸出しています。希望する人は問合先にお尋ねください。

▶申込方法: 問合先に電話

▶その他: インターネット契約は各家庭で行ってください

☎ 教育課 ☎0966(43)2050

町営住宅の入居者を募集します

住宅名	戸数	地区	規模	月額家賃	構造など
田上	1戸	田上	3DK	1万2800円~	木造瓦葺2階建

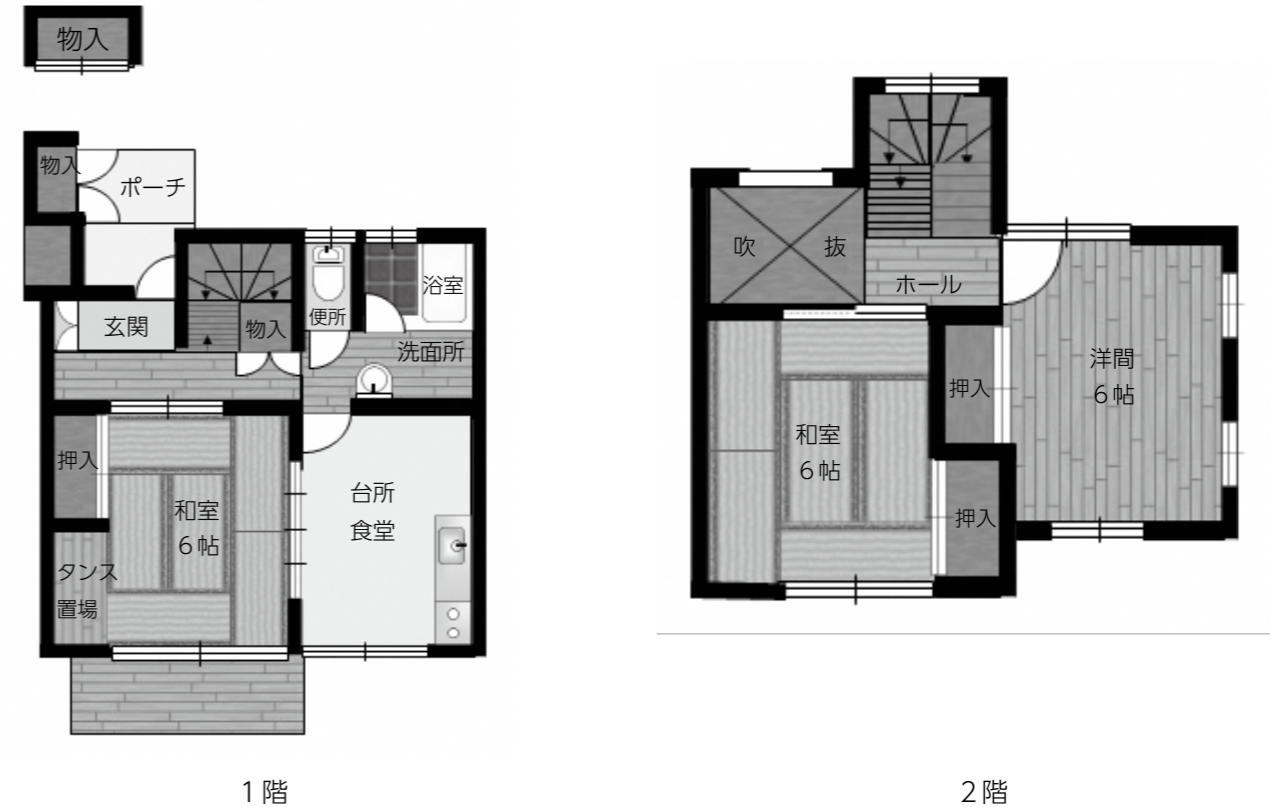

▶条件:

- ①住む場所に困っていることが明らかで、同居親族(予定でも可)がいる
- ②町税・使用料などを滞納していない ※連帯保証人も同じです。
- ③入居・同居する人が暴力団員でない
- ④所得 (一般世帯)月額15万8000円以下 (高齢者・障がい者世帯)月額21万4000円以下
- ⑤60歳以上や障がい者など

▶入居可能日: 令和6年1月中旬予定

▶申し込み: 次の書類を問合先に提出

- ・申込用紙 ※問合先で受け取るかホームページからダウンロード。
- ・(入居・同居者)住民票、所得証明書、納税証明書
- ・(連帯保証人)納税証明書

▶提出期限: 12月28日(木) 17:00

▶その他:

- ・申し込みが多い場合は、選考委員会の意見を参考に決定します
- ・うその記載があったときは失格とします
- ・水道使用料、下水道使用料は別に手続きが必要です

☎ 建設水道課 ☎0966(43)4111

令和5年度 湯前町職員採用試験(追加募集)案内

一次試験

日時 令和6年1月21日(日)
一般事務…8:30～ 管理栄養士…10:50～

場所 湯前町保健センター

▶採用予定数・受験資格

区分	職種	採用予定人数	受験資格
高等学校卒業程度	一般事務	3人程度	昭和58年4月2日～平成18年4月1日生まれ
資格免許職	管理栄養士	1人程度	昭和48年4月2日以降に生まれ、管理栄養士の資格を持つ ※令和6年3月までに資格取得が見込まれる人も対象です。

※受験資格 … ①日本国籍を有する ②地方公務員法第16条各号に当てはまらない
③本町職員として懲戒免職の処分を受け、処分から2年経過していない

▶一次試験内容

職種	試験内容	出題内容
一般事務	教養試験	一般知識(社会・人文、自然、時事) 文書理解、判断・数的推理、資料解釈 40題(2時間)
	適性検査 (事務適性・性格特性)	作業能力(適応性、正確さ、迅速さなど)、職務・職場への適応性
共通	作文試験 ※管理栄養士は作文のみ。	文章での表現能力の審査

▶申込用紙の入手方法

- ①役場総務課で受け取る
- ②表に「湯前町職員採用試験申込請求」と朱書き、140円切手を貼った返信用封筒を同封し郵送
- ③ホームページからダウンロード

▶申込方法

- ①直接役場に持参する
- ②表に「湯前町職員採用試験申込」と朱書き、84円切手を貼った返信用封筒を同封し簡易書留郵便で送付
- ③インターネット申込フォームから申し込む



町HP

一般事務
申込
フォーム管理栄養士
申込
フォーム

申込期限

令和6年
1月3日(水)

平日 8:30～17:00

※郵送は当日消印有効。

※インターネット申込は24時間受付できます。

▶受験票について

申込者には令和6年1月11日(木)までに受験票を送付します。届かないときは問合先にお尋ねください

▶一次試験の準備物

- ・受験票
- ・筆記用具(HB鉛筆、消しゴムなど)
※時計機能のみの時計は持参可能です。

▶二次試験

(期日)令和6年2月中旬以降

(内容)人柄内容についての個別面接

▶給与など

- ・初任給は最終学歴や職歴を基に決定
- ・期末勤勉手当、通勤手当などの支給有り

▶申込・問合先

湯前町役場総務課 ☎0966(43)4111

〒868-0621 熊本県球磨郡湯前町1989-1

※開庁時間・平日 8:30～17:00

スマホを使って新しい生活を
シニアのためのスマートフォン教室・相談会

スマートフォン(スマホ)を購入したけど使いこなせていない人や、スマホの勉強をしたい人は講座に参加してみませんか。アンドロイド端末を使ってスマホの体験やスマホを使ってできることなど、丁寧に支援・サポートします。またスマホで困っている人への相談会も開催します。くわしくは問合先にお尋ねください。

【基本講座】

▶対象者：初心者～中級者(使いこなせていない・もっと活用したい人など)

▶日時：12月22日(金) 10:00～12:00

▶場所：湯前駅レールウイング展示体験販売施設

▶講師：一般社団法人 奥球磨スマートタウン研究所
横山 哲人 氏(総務省デジタル活用支援員)

▶内容：

- ・Googleメールの基本操作
- ・LINEで写真を送る方法や保存する方法

▶定員：8人程度 ※各回予約が必要です。

▶費用：無料

▶申請方法：問合先に電話

▶申請期限：12月20日(水)

【相談会】

▶対象者：スマホの導入から活用、LINEアプリの設定、各種アプリの検討などで相談したい人

▶日時：12月22日(金) 13:00～15:00

▶場所：湯前駅レールウイング展示体験販売施設

▶費用：無料

▶その他：予約の必要はありませんが、混雑するときは時間制限や順番待ちとなることがあります

☎ ①一般社団法人 奥球磨スマートタウン研究所

☎0966(43)4888

☎ ②総務課 情報統計係 ☎0966(43)4111

指定管理者を募集します
湯前駅レールウイング

くわしくは募集要項と指定管理業務仕様書で確認してください。
※ホームページからダウンロードか問合先で受け取れます。

▶対象者：①～③のすべてに当てはまる者

- ①法人その他団体(団体の法人格の有無は問わない)
- ②施設の管理運営業務を履行できる能力がある
- ③その他湯前町公の施設に係る指定管理者の指定手続きなどに関する条例施行規則第3条による

▶指定管理期間：指定日～令和11年3月31日

▶申し込み：①～⑤の書類を2部提出

①指定申請書

②申請資格があることを証明する書類

③管理を行う公の施設の事業計画

④管理についての収支計画書

⑤当該団体の経営状況を説明する書類など募集要項に定める書類
※ホームページからダウンロードか問合先で受け取れます。

▶応募締切：令和6年1月15日(月) 17:00

▶選定：書類に基づき選定委員会で選定
※結果は応募者全員に郵送します。

☎ 企画観光課 ☎0966(43)4111

無料で認知症の相談ができます
認知症疾患医療センター訪問医療相談

▶対象：認知症の対応で困っている人や本人

▶対応者：人吉こころのホスピタル(旧 吉田病院)
精神保健福祉士、看護師

▶日時：12月26日(火) 10:00～

▶場所：上球磨地域包括支援センター(公立多良木病院3階)
※状況に応じて訪問もできます。

▶申込方法：問合先に電話

☎ 上球磨地域包括支援センター ☎0966(42)6006

◆休日当番医と当番薬局 (12/15～1/5)

※旬報配布後に医療機関が変更になることがあります。受診時は医療機関に確認してください。(市外局番：0966)

日	場 所	病院・薬局名	電話番号
17日 (日)	あさぎり	増田耳鼻咽喉科クリニック	45-8001
		清風薬局サンロード免田店	49-9600
	錦	ほづみ皮膚科医院	26-5300
	人吉	願成寺ごんどう医院	22-4700
		小林脳神経外科	24-8331
		増田クリニック小児科	22-3570
		五日町薬局	23-6228
		ひまわり薬局	22-1023
	あさぎり	東病院	45-5711
		きりん薬局岡原店	45-1280
マリーン岡原薬局		45-6023	
錦		小川整形外科医院	38-3455
人吉		球磨病院	22-3121
		みのだ内科循環器科	28-3111
	たかはし小児科内科医院	24-2222	
あさぎり	あおい調剤薬局	32-7677	
	さくら調剤薬局西間店	22-8850	
	たんぼぼ薬局	23-6170	
	水上	古城クリニック	44-0321
	湯前	そのだ医院	43-2063
	多良木	上球磨クリニック	42-5868
		仁田畑クリニック	42-1123
★宮原医院		42-2082	
横山医院		42-2132	
あさぎり	岩井クリニック	49-2181	
	★犬童内科胃腸科医院	45-1125	

日	場 所	病院・薬局名	電話番号
29日 (金)	あさぎり	こんどう整形外科	45-6555
		★東病院	45-5711
		増田耳鼻咽喉科クリニック	45-8001
		清風薬局サンロード免田店	49-9600
		小川整形外科医院	38-3455
	錦	酒瀬川内科	38-0050
		ほづみ皮膚科医院	26-5300
		権頭医院	36-0008
	相良	★緒方医院	35-0131
	球磨	球磨村診療所	32-0377
人吉	平井整形外科リハビリテーションクリニック	24-8213	
	万江病院	22-2357	
	人吉医療センター小児科	22-2191	
	エスエス堂城本店	22-0337	
	さくら調剤薬局医療センター前店	32-9657	
	さくら調剤薬局瓦屋店	22-1677	
	清風はなみずき薬局	28-3739	
湯前	そのだ医院	43-2063	
	犬童薬局	43-3903	
30日 (土)	多良木	きりん薬局原田店	42-6900
		やまむら小児科・内科	45-0005
	あさぎり	エスエス堂きりん本町薬局	45-6330
		清風薬局サンロード免田店	49-9600
		マリーン岡原薬局	45-6023
		錦	高野歯科医院

日	場 所	病院・薬局名	電話番号
30日 (土)	人吉	愛甲産婦人科麻酔科医院	22-4020
		光永医院	22-2366
		エスエス堂瓦屋店	22-6550
		清風はなみずき薬局	28-3739
		まえだ薬局	23-2987
31日 (日)	多良木	犬童耳鼻咽喉科	43-0777
		きりん薬局原田店	42-6900
	錦	脳神経外科小林クリニック	38-5670
		百太郎薬局	28-8123
人吉	堤病院附属九日町診療所	22-2251	
	みなみ眼科	22-6820	
	さくら調剤薬局九日町店	22-2162	
1 月			
1日 (月)	あさぎり	こんどう整形外科	45-6555
		きりん薬局免田店	49-9120
	相良	緒方医院	35-0131
		くま薬局	35-1300
	人吉	たかみや医院	24-5611
		三浦整形外科医院	22-3401
2日 (火)	湯前	増田クリニック小児科	22-3570
		五日町薬局	23-6228
		そのだ医院	43-2063
	あさぎり	犬童薬局	43-3903
		たかの眼科	47-2550
		くるみ薬局	49-9630

日	場 所	病院・薬局名	電話番号
2日 (火)	人吉	外山胃腸病院	22-3221
		外山内科	22-2003
		たかはし小児科内科医院	24-2222
		清風はなみずき薬局	28-3739
		たんぼぼ薬局	23-6170
		にのまち薬局	23-6933
3日 (水)	多良木	宮原医院	42-2082
		公立多良木病院小児科	42-2560
		清風薬局多良木店	42-2931
		山口薬局	42-2123
		山口薬局ピーチ店	42-7712
	あさぎり	犬童内科胃腸科医院	45-1125
		くるみ薬局	49-9630
	人吉	愛甲産婦人科麻酔科医院	22-4020
		あいだ診療所	25-1651
		清風はなみずき薬局	28-3739
		まえだ薬局	23-2987

▶時間：★…午前のみ、印なし…終日

▶その他：営業時間などは受診される前に医療機関に確認してください

◆健康相談・健康教室(12/15～1/5) ※日程が変更となることがあります。

※健康相談・健康教室に参加する人は健康手帳を持参してください。

日	内容	時間	場所	準備物
15日 (金)	上里1区お口の健康教室	10:00～	上里1区公民分館	
18日 (月)	下里区栄養教室	13:30～	下里公民分館	
19日 (火)	瀬戸口区健康相談	13:30～	瀬戸口公民分館	
20日 (水)	下村区お口の健康教室	13:30～	下村公民分館	
21日 (木)	中里2区健康相談	13:30～	中里2区公民分館	
22日 (金)	人吉保健所精神保健相談 ※要予約 ☎0966(22)3107	14:00～15:00	人吉保健所	
25日 (月)	金色の会(男性料理教室)	10:00～	湯前町保健センター	○エプロン ○三角きん ○200円
27日 (水)	田上区運動教室	13:30～	田上公民分館	

◆就労支援相談(予約制)(12/15～1/5)

※ジョブカフェ・球磨ランチ ☎0966(22)0555

※日程が変更となることがあります。

日	内容	場所	時間
15日 (金)	就労相談窓口「ジョブカフェ・球磨ランチ」	ハローワーク球磨会議室	13:00～ 16:00
20日 (水)		あさぎり町ポッポー館2階和洋室	
21日 (木)		多良木町多目的研修センター	

◆年金相談(予約制)(12/15～1/5) ※日程が変更となることがあります。

※八代年金事務所 お客様相談室 ☎0965(35)6123

自動音声案内に従って1番→2番を押してください。

日	場所	時間	日	場所	時間
18日 (月)	人吉市役所	9:30～ 17:00	25日 (月)	人吉市役所	9:30～ 17:00
20日 (水)	錦町総合福祉センター	9:00～ 17:00	27日 (水)	多良木町多目的研修センター	9:00～ 17:00



町の情報をLINEでゲット

▶町公式LINEの登録方法：①QRコードを読み込む ②アプリ
内のホーム画面で「湯前町」か「@yunomae」で検索

人口/3517人
男/1664人 女/1853人
世帯数/1520戸
※11/30現在